

telve notizie

Direttore Carlo Spagolla - Direttore responsabile C. Brandalise - Spedizione in abbonamento postale Gruppo IV - Autorizzazione in corso di registrazione - Stampa: Tipografia Valsugana - Levico

NOTIZIARIO INFORMATIVO DEL COMUNE DI TELVE



SOMMARIO

1. Il notiziario del Comune: uno strumento al servizio della partecipazione
2. L'amministrazione comunale
3. I primi mesi di attività della nuova Amministrazione
4. Le opere prioritarie per il paese: a che punto siamo?
5. Avvisi e raccomandazioni utili

1. Il Notiziario del Comune: uno strumento al servizio della partecipazione



Il diritto all'informazione è condizione necessaria alla partecipazione: infatti è impossibile per la gente sapere come si risolvono determinati problemi senza un'adeguata conoscenza. E' quindi preciso dovere di un'Amministrazione che vuole basare il proprio lavoro sulla più ampia trasparenza e partecipazione possibili, di garantire gli strumenti conoscitivi per poterle mettere in pratica.

Queste sono sostanzialmente le ragioni che stanno alla base della decisione di fare un **notiziario comunale** che non si riduca al solito bollettino propagandistico di dubbio gusto. I soldi che si spendono, pochi comunque, non sono buttati via perché si tratta in fin dei conti di un investimento, di un mezzo per favorire la partecipazione di tutti i cittadini.

Per queste ragioni, «Telve-Notizie» vuole e deve diventare anche uno strumento in mano a tutte le Associazioni ed i Gruppi (culturali, sportivi, combattentistici, ecc.) presenti nel paese; a tale scopo basterà che tali Gruppi prendano contatti con gli Uffici Comunali o con la Biblioteca.

Si prevede di uscire con tre o quattro numeri all'anno e quindi invitiamo espressamente le Associazioni che volessero utilizzare questo notiziario per rendere meglio nota la loro attività a presentare per tempo i loro scritti al Comune.

Per forza di cose questo primo numero risulta un po' «appesantito» da tutta una serie di notizie amministrative ma contiamo già dal prossimo numero di arricchirlo con notizie più leggere, anche di carattere culturale e storico.

2.

L'Amministrazione Comunale

Il Consiglio Comunale è stato eletto dalla popolazione il 26-27 giugno 1983; in lizza alle elezioni

c'erano cinque liste (PSI - PCI - UNIONE CIVICA - MSI - DC) per un totale di 64 candidati.

Il responso delle urne è stato il seguente:

SEGGIO 1

PSI	voti 71 pari al 13,3%
PCI	voti 56 pari al 10,5%
U. CIV.	voti 236 pari al 44,4%
MSI	voti 5 pari al 0,9%
DC	voti 164 pari al 30,8%

I voti validi sono stati 532, le schede bianche 10, quelle nulle 19.

SEGGIO 2

PSI	voti 68 pari al 10,1%
PCI	voti 37 pari al 5,5%
U. CIV.	voti 208 pari al 30,8%
MSI	voti 11 pari al 1,6%
DC	voti 351 pari al 52,0%

I voti validi sono stati 675, le schede bianche 21, quelle nulle 27.

Complessivamente i risultati sono i seguenti (Seggi 1+2)

PSI	voti 139 pari al 11,5%	2 seggi (1 con i resti)
PCI	voti 93 pari al 7,7%	1 seggio
U. CIV.	voti 444 pari al 36,8%	6 seggi (1 con i resti)
MSI	voti 16 pari al 1,3%	nessun seggio
DC	voti 515 pari al 42,7%	6 seggi

Per un totale di 1.207 voti validi, 31 schede bianche, 46 quelle nulle.

I seggi sono attribuiti in base al sistema proporzionale.

Il **Consiglio Comunale** risulta così formato:

TRENTINAGLIA ALBINO
ZANETTI CLEMENTE

PSI

STENICO VALERIO

PCI

AGOSTINI ALDO
PECORARO ANTONIO
PECORARO GIULIO
RIGO ERMANN
SPAGOLLA CARLO
STROPPA NATALINO

UNIONE CIVICA

BATTISTI QUARTO
FEDELE RICCARDO
FERRAI ROMANO
TRENTINAGLIA GIANCARLO
TRENTINAGLIA GIOACCHINO
VINANTE ROMANO

DC

la DC è all'opposizione. Caratteristica peculiare dell'esecutivo è che ogni Assessore che lo compone risulta responsabilizzato da una serie di competenze specifiche superando così nei fatti la distinzione fra Assessori effettivi e supplenti che rimane solo formale. La composizione è la seguente:

SINDACO:

Spagolla dr. Carlo (U. Civ.)
Competenze: edilizia, bilancio, turismo

ASSESSORI:

Agostini Aldo (U. Civ.)
Competenze: agricoltura e foreste.

Stenico dr. Valerio (PCI)
Competenze: attività culturali, sociali e sanitarie, informazione, istruzione, lavoro e occupazione.

Stroppa Natalino (U. Civ.)
Competenze: lavori pubblici, commercio e artigianato.

Zanetti Clemente (PSI) **Vicesindaco**
Competenze: viabilità, traffico, trasporti e personale.

La **Giunta Comunale** è stata eletta il 19 settembre scorso, dopo più di due mesi di trattative, e si fonda su di una maggioranza PSI-PCI-Unione Civica;

Commissioni comunali e assemblee consorziali

Le commissioni sono uno strumento attraverso cui si attua la partecipazione democratica nell'amministrazione comunale mentre i Consorzi sono le forme istituzionali con cui più paesi si associano per risolvere determinati problemi comuni.

Commissione Elettorale Comunale:

Presidente: Carlo Spagolla, Sindaco

membri effettivi: Romano Ferrai (DC), Valerio Stenico (PCI), Giancarlo Trentinaglia (DC), Clemente Zanetti (PSI)

membri supplenti: Riccardo Fedele (DC), Giulio Pecoraro (U. Civ.), Ermanno Rigo (U. Civ.), Romano Vinante (DC)

Commissione Consultiva per il Personale:

Presidente: Clemente Zanetti, Assessore delegato

membri effettivi: Valerio Stenico (PCI), Natalino Stroppa (U. Civ.), Giancarlo Trentinaglia (DC), Albino Trentinaglia (PSI)

membri supplenti: Riccardo Fedele (DC), Giulio Pecoraro (U. Civ.)

Commissione Edilizia Comunale:

Presidente: Carlo Spagolla, Sindaco

membri eletti: ing. Paolo Bombasaro, Giulio Pecoraro (U. Civ.), Albino Trentinaglia (PSI)

membri di diritto: dott. Ettore Scotton, sig. Gustavo Pecoraro (Comandante VVFF)
funge da segretario il geom. Bruno Donati

Commissione elenchi Giudici Popolari:

Presidente: Carlo Spagolla, Sindaco

membri: Valerio Stenico (PCI), Clemente Zanetti (PSI)

Commissione Consultiva per la Cultura:

Presidente: Valerio Stenico, Assessore delegato

membri eletti: Tarcisio Battisti, Paolo Zanetti

membri designati: Pietro Colme, Flavio Rigon, Roberto Spagolla

Commissione per lo studio del Regolamento Consiliare:

membri: Romano Ferrai (DC), Carlo Spagolla (U.C.), Valerio Stenico (PCI), Clemente Zanetti (PSI)

Commissione Studio Regolamento acquedotto, fognature e polizia urbana:

membri: Riccardo Fedele (DC), Ermanno Rigo (U.C.), Valerio Stenico (PCI), Clemente Zanetti (PSI).

Commissione Utilizzo Beni Patrimoniali:

Presidente: Aldo Agostini, Assessore delegato

membri: Quarto Battisti (DC), Giulio Pecoraro (U.C.), Valerio Stenico (PCI), Clemente Zanetti (PSI)

Commissione per la Revisione del Piano di Fabbrica:

La Commissione affiancherà il Tecnico designato alla stesura del Piano, in modo da dotare al più presto il paese di questo fondamentale strumento urbanistico; ne fanno parte: il Sindaco, due rappresentanti della DC, uno della Lista Civica, del PSI e del PCI unitamente ad un rappresentante per ognuna delle seguenti sei categorie: commercianti, artigiani, lavoratori dipendenti, agricoltori, albergatori e imprenditori. Ne fanno anche parte il Tecnico Comunale e l'ing. Bombasaro.

Assemblea del Consorzio BIM Brenta:

Vi fanno parte i rappresentanti di tutti i Comuni della Provincia di Trento che gravitano nel bacino idrografico del fiume Brenta; il rappresentante per Telve è Antonio Pecoraro.

Assemblea del Consorzio Acquedotto

Il consorzio ha sede in Borgo e nell'assemblea sono rappresentati i Comuni di Telve, Telve di Sopra, Torcegno e Borgo, che utilizzano l'acquedotto di Cavè. Per Telve sono stati eletti rappresentanti i sigg. Prospero Franzoi e Renato Zanetti.

Assemblea del Consorzio Segretarile:

Il Consorzio è formato dai Comuni di Telve e Carzano; nella assemblea, oltre al Sindaco, i rappresentanti di Telve sono due: Valerio Stenico e Romano Vinante.

Assemblea del Consorzio Esattoriale:

Il Consorzio ha sede in Borgo e vi fanno parte i Comuni che come servizio esattoria e tesoreria gravitano sulle filiali della Cassa di Risparmio di Trento e Rovereto, di Borgo, Levico e Pieve Tesino; il rappresentante di Telve è Carlo Spagolla.

Consiglio di Biblioteca:

Ha il compito di gestire l'attività della Biblioteca Comunale. Il Presidente è l'Assessore Valerio Stenico, i due membri eletti sono il consigliere Ermanno Rigo e il sig. Silvano Berti. Vi fanno parte poi tre membri designati e funge da Segretario il Bibliotecario.

Comitato di Gestione della Scuola Materna:

I due rappresentanti di diritto designati dal Consiglio Comunale sono il consigliere Giancarlo Trentinaglia ed il sig. Gianpietro Agostini.

Gli uffici al Municipio
telefono: (0461) 766054

Segreteria:

dott. Giorgio Boneccher

Addetto Uff. Segreteria:

sig. Roberto Spagolla

Ufficio Ragioneria:

rag. Ruggero Trentin

Ufficio Anagrafe - Stato civile-elettorale:

sig.a Cesarina Terragnolo

Ufficio Tecnico:

geom. Bruno Donati

Messo-guardia:

*sig. Giuseppe Agostini

Biblioteca

sig. Walter Trentin

Orario di apertura al pubblico degli uffici comunali:

Da lunedì a venerdì dalle 8.00 alle 12.30 e dalle 17.00 alle 17.30

Il Sindaco riceve ogni martedì e giovedì dalle 17.30 alle 18.30.

Orario di apertura al pubblico della biblioteca comunale:

lunedì	chiusa		
martedì		15-18.30	20-22
mercoledì		15-18.30	20-22
giovedì	10-12	15-18.30	
venerdì		15-18.30	20-22
sabato	10-12	15-18.30	

Dal prossimo numero contiamo di poter offrire uno spazio fisso autogestito dalla Biblioteca: si coglie comunque l'occasione per informare tutti che l'ingresso alla Biblioteca è libero e gratuito e che, provvisoriamente, essa trova posto presso la Sala Consiliare (al primo piano del Municipio), in attesa di poter utilizzare i nuovi locali nell'edificio adiacente, i cui lavori sono in via di ultimazione.

3. I primi mesi di attività della nuova amministrazione

Il Sindaco ha prestato giuramento il 10.10.1983 e la nuova Giunta è entrata **ufficialmente** in carica il 17.10.1983.

A tutto il 12.12.83 l'attività della nuova amministrazione si è concretizzata in cinque sedute del Consiglio Comunale (per un totale di 59 punti all'ordine del giorno) e 10 sedute di Giunta (per un totale di 61 deliberazioni effettuate). Riportiamo qui di seguito i fatti più significativi di questo primo periodo:

Assunzione di un mutuo di L. 21.900.000 presso la Cassa Depositi e Prestiti di Roma per il finanziamento dei lavori di allargamento di via Tonda; tale via risulta attualmente chiusa al transito ed i lavori, che inizieranno quanto prima, consistono soprattutto nel rifacimento di parte del muro pericolante (delibera consiliare del 13.10.83).

Accettazione del contributo provinciale del 10% annuo per 20 anni sulla spesa di L. 156.570.000 per la sistemazione dell'edificio comunale da adibire a servizi sociali (delibera consiliare del 26.10.83)

Presa d'atto del trasferimento al Comune del patrimonio della «Fondazione Ospedale Civile di Telve di Sotto», costituito alle p. ed. 190 e 191 e dalle p.f. 677 e 678/1 (delibera consiliare del 26.10.83).

Aggiudicazione dell'asta per l'appalto del III° lotto fognature da parte della ditta Lorenzin di Castelnuovo che su una cifra d'appalto di L. 313 milioni

circa ha offerto un ribasso del 34,72%. All'asta erano state invitate le 10 ditte del C.3 autorizzate, alla data dell'appalto, ad eseguire lavori per l'importo assegnato; tutte le offerte sono state al ribasso (asta effettuata il 26.10.83)

Aggiudicazione dell'asta per l'appalto alla fornitura di 60.000 litri di gasolio (per gli edifici comunali e le scuole) da parte della ditta Fronza di Borgo Valsugana che ha offerto un ribasso del 3,53% sulla cifra d'appalto che era di circa 34 milioni. All'asta hanno concorso tre ditte fornitrici del C.3 (asta effettuata il 27.10.83)

Affidamento all'Avvocato Alda Rimer di Trento dell'incarico per l'assistenza legale nella causa per l'incidente mortale del 18.12.1981 sulla strada «dei Salti». La prima udienza, prevista per il 7.2.83 è stata rinviata al 29.2.84. I risarcimenti richiesti ammontano a circa 270 milioni di cui 40 coperti dall'Assicurazione (delibera consiliare del 4.11.83)

Determinazione delle tariffe relative alla tassa per lo smaltimento dei rifiuti solidi per l'anno 1984 e approvazione del relativo Regolamento. La legge impone il pareggio dell'esercizio e la nuova tariffa è stata fissata in L. 258 al mq. per le abitazioni ed in L. 513 al mq. per i negozi (cioè il 24% in più rispetto alle tariffe dell'82) (delibera consiliare del 4.11.83, approvata con 9 voti favorevoli e l'astensione dei 6 consiglieri DC che hanno ritenuto eccessivo l'aumento tariffario).

Aumento dell'organico del Corpo Volontario dei Vigili del Fuoco da 18 a 25 unità; al Corpo è stato anche concesso un contributo ordinario per l'83 di un milione più un contributo straordinario di due milioni per l'acquisto della campagnola, in considerazione della meritoria attività svolta dallo stesso (delibera consiliare del 4.11.83)

Approvazione del progetto lavori di completamento della strada forestale Baessa-Malga Cere (delibera consiliare del 29.11.83)

Assunzione di un mutuo di L. 71.780.000 a totale carico dello Stato per parziale finanziamento del III° lotto fognature (delibera consiliare del 29.11.83)

4. Le opere prioritarie per il paese: a che punto siamo?

Prima di esaminare la situazione delle principali opere e spese in conto capitale, già previste nel bilancio 1983, bisogna «spendere» qualche parola sulla situazione finanziaria del Comune: il bilancio 1983, che ammonta complessivamente a circa 1,8 miliardi, si prevede si chiuderà con un modesto avanzo di Amministrazione mentre alcune importanti opere stanno per essere ultimate (come la sistemazione dell'edificio da adibire a biblioteca e servizi sociali con una spesa prevista in circa 330 milioni) o sono in corso (come il III° lotto fognature).

Per quel che riguarda il 1984 non è possibile fare previsioni certe perché non è ancora nota la quota di finanziamento di cui disporranno i Comuni dopo che è stata eliminata la SOCOF per l'84 (in assenza di tale imposta la quota sarebbe pari a quella dell'82 cioè del 23% in meno in termini reali, stante l'inflazione).

Impianti sportivi. L'intera opera è stata divisa in tre lotti. Per quanto riguarda il primo di essi (campo di calcio e recinzioni) la spesa prevista era di 174 milioni e se ne era decisa la realizzazione in due stralci di importo quasi uguale; il primo stralcio (movimento terra) è stato ultimato, mentre il secondo (terreno di gioco e recinzioni) sarà appaltato in febbraio-marzo. Sul primo lotto si è avuta recentemente l'assegnazione del contributo provinciale relativo al primo stralcio (55 milioni). Entro il 31 gennaio si provvederà alla richiesta di contributo per il II° lotto (spogliatoi), il cui progetto è a cura dell'Ufficio Tecnico Comunale ed è in via di stesura. Il 1984 può ragionevolmente vedere la realizzazione del primo lotto e l'avvio dei lavori per il secondo; il tutto è naturalmente legato alle disponibilità finanziarie del Comune e alla data di assegnazione dei contributi.

Ampliamento cimitero la spesa originariamente prevista era di 257 milioni ma sarà sicuramente maggiore. Sono a buon punto le trattative per l'acquisizione del terreno ma manca il finanziamento dell'opera.

II° stralcio strade l'opera potrà essere avviata nel 1984, se sarà ottenuto il necessario previsto finanziamento.

Elettrodotto Musiera: disguidi burocratici di varia natura avvenuti a Trento hanno fatto ritardare il già troppo lento iter dell'opera, che l'Amministrazione considera prioritaria, ma di cui manca totalmente il finanziamento.

Chiesetta S. Giustina. L'Amministrazione Provinciale ha ultimato la copertura della Chiesetta e sta provvedendo al consolidamento delle fondazioni. (vedi foto). L'intero restauro è a carico della Provincia che ha già stanziato circa 40 milioni anche per il restauro degli affreschi.

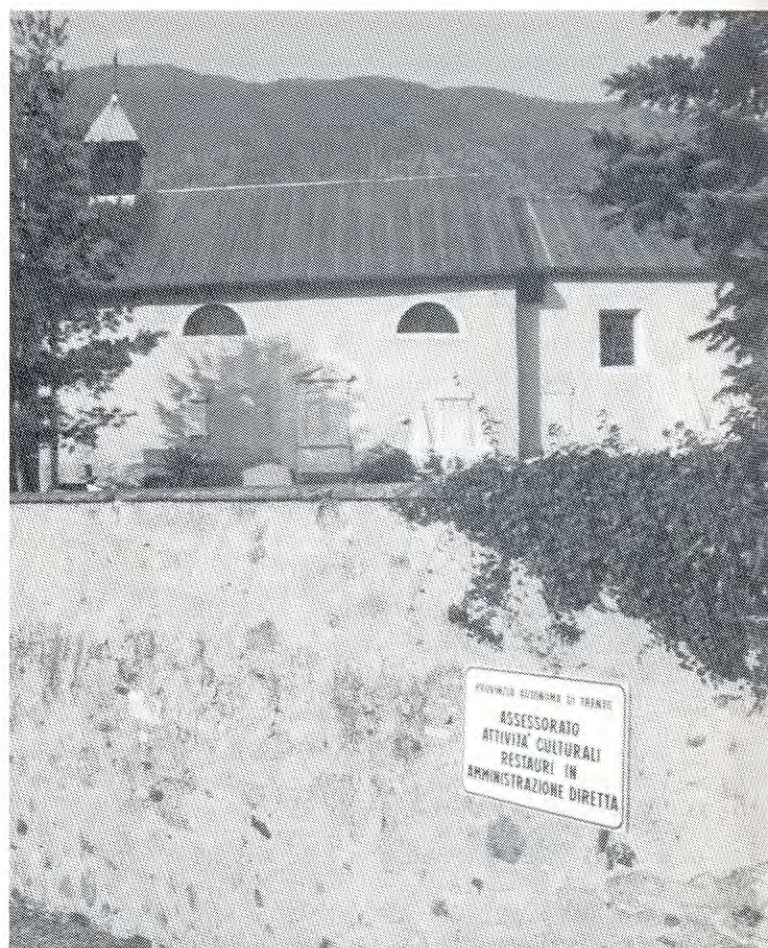

5.

Avvisi e raccomandazioni alla popolazione

Servizio sgombero neve: per una migliore efficacia di tale servizio si raccomanda vivamente di evitare di lasciare automezzi o mobili di qualsiasi tipo lungo le strade comunali (Musiera compresa) durante lo sgombero della neve; ciò infatti oltre a provocare inutili difficoltà a uomini e mezzi comunali potrebbe determinare anche spiacevoli danni ai privati.

Servizio raccolta rifiuti solidi: si invita la popolazione a lasciare le immondizie solamente nei punti di raccolta a suo tempo stabiliti (per ogni informazione rivolgersi agli uffici comunali); si consiglia anche di servirsi degli appositi sacchi e di evitare l'uso antiigienico dei soliti sacchetti di plastica (formato spese negozio). **Il servizio si svolge il venerdì**, salvo festività nel qual caso si effettua nel giorno feriale seguente. Il fatto poi che **troppi cani circolino liberamente** per il paese è assolutamente negativo dal punto di vista igienico-sanitario, sia perché tali animali amano rovistare fra le immondizie, sia perché, se non vaccinati, contro la rabbia, possono rappresentare un mortale pericolo specie

per i bambini. Se tale fatto non dovesse cessare sarà necessario ricorrere ai provvedimenti opportuni.

Acqua potabile: l'anno 1983 è stato eccezionalmente scarso per le precipitazioni atmosferiche; si invita quindi la popolazione alla moderazione nell'uso dell'acqua per quel che riguarda gli usi non potabili.

Palestra Scuole Media: le organizzazioni e le associazioni del paese hanno la priorità nell'uso di questa struttura per quel che riguarda attività sportive culturali e sociali senza fini di lucro. Le richieste di autorizzazione vanno presentate in Comune su apposito modulo.

Sirena di allarme: Nel caso di pericolo o di incendio nel centro abitato chiedere l'intervento dei Pompieri con **un segnale** prolungato di sirena; nel caso di pericolo o di incendio fuori del centro abitato chiedere l'intervento dei Pompieri con **tre segnali** di sirena. Il quadro sirena è posto sulla scalinata esterna di ingresso al Municipio.

INDIRIZZI E NUMERI UTILI

Uffici Comunali	P.zza Vecchia, 18	tel. 766054
Cassa Rurale	Via S. Giustina	tel. 766013
Farmacia	P.zza Maggiore, 2	tel. 766084
Canonica	S. Giustina, 6	tel. 766065 (Parroco)
Ambulatorio Com.	P.zza Maggiore	tel. 766025 (Uff. San. dott. Scotton)
Ambulatorio Com.	Via Fabbri, 4	tel. (dott. Ballin)
Guardia Medica	c/o Osp. Civ. S. Lorenzo	tel. 753125/753016
Comprensorio	P.zzetta Ceschi, 1 Borgo	tel. 754095/754265
Uff. Tec. Compr.	P.zzetta Ceschi, 1 Borgo	tel. 754196
Distretto Sanit. n. 1	P.zzetta Ceschi, 1 Borgo	tel. 754092 (sede e ambul.)
Consultorio fam.	P.zzetta Ceschi, 1 Borgo	tel. 754644 (sede)
Consultorio fam.	P.zzetta Ceschi, 1 Borgo	tel. 754638 (ass. sociale)



*Con l'occasione l'Amministrazione
porge a tutta la Cittadinanza
i più sinceri e cordiali auguri
di Buone Feste*